



Protocolo para el Retorno Seguro

REENCONTRARNOS PARA CAMINAR JUNTOS



Índice

1. Criterios Ministeriales para el retorno	3
2. Infraestructura y medidas sanitarias	4
2.1 Ingreso al colegio y sala de clases	4
2.2 Patios y/o exteriores, oficinas, salas de profesores/as y sala primeros auxilios	5
2.3 Casinos y baños	6
2.4 Estacionamientos, transporte escolar y limpieza durante y al finalizar la jornada	7
3. Académico	8
3.1 Etapa retorno gradual, plan de estudios para el retorno de III y IV Medio y consideraciones para actividades online y presenciales	8
4. Socio emocional y espiritual	
4.1 Cuidarnos para cuidar a otros/as, bienestar físico y psicológico de estudiantes y educadores/as y objetivos del trabajo y acompañamiento presencial	9

Criterios Ministeriales para el retorno



SEGURO, cumpliendo las medidas sanitarias y protocolos definidos por el MINSAL, los que serán socializados a todos los miembros de la comunidad en nuestra página web.



GRADUAL, el regreso de los/as estudiantes se realizará cuando la comuna de La Reina esté en paso 4 y será gradual iniciando con III y IV Medio.



VOLUNTARIO, serán los apoderados los que decidirán si sus hijos/as se reincorporan o no, previa coordinación con el colegio.

Infraestructura y medidas sanitarias

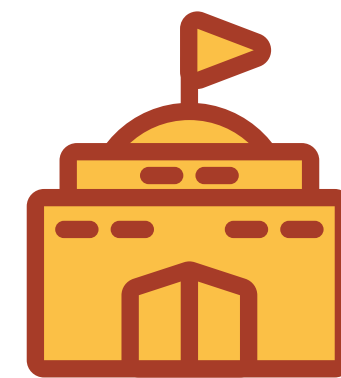

Ingreso al colegio

- Los accesos habilitados serán tres: uno por Simón Bolívar y dos por Vicente Pérez Rosales, todos ellos preparados y controlados con:
 - a. Pediluvio
 - b. Termómetro
 - c. Alcohol gel
 - d. Separadores de fila para un acceso de 2 personas a la vez.
- Por motivos de seguridad y control, no se permitirá el ingreso ni salida de estudiantes en otros horarios que los establecidos.
- Se contará con señaléticas variadas que indican la forma adecuada de lavado de manos, distanciamiento social, formas de saludar, entre otras.
- Los implementos exigidos para el ingreso de cada estudiante serán: mascarilla, alcohol gel individual, pañuelos desechables personales, colación, botella de agua personal y escudo facial para uso dentro de la sala de clases.
- Los/as estudiantes asistirán con ropa de calle, la que debe ser cambiada y lavada a diario. Se solicita utilizar el buzo del colegio sólo para las clases de Educación Física.
- Si algún estudiante y/o trabajador presenta temperatura sobre 37°C no podrá ingresar al colegio.
- Las familias deben mantener un control de la temperatura antes de salir de la casa y durante la tarde. Si presenta una variación significativa, informar oportunamente al colegio, para aplicar protocolo de trazabilidad.



Salas de clases

- Para el ingreso a cada sala de clases se contará con pediluvio.
- Los bancos estarán distribuidos con una distancia de 1,5 metros demarcando la ubicación de cada uno en el piso.
- Cada sala tendrá un kit de limpieza con: Toallas desinfectantes y alcohol gel.
- El basurero estará ubicado fuera de la sala de clases.
- Cada sala tendrá señaléticas simples y claras que recuerdan las medidas de cuidado en este espacio, limpieza, distanciamiento, saludo, entre otras.
- Para una buena ventilación de las salas se mantendrán ventanas y puertas abiertas durante la jornada.
- Los profesores deberán realizar sus clases siempre con delantal, mascarilla y protector facial.



Infraestructura y medidas sanitarias

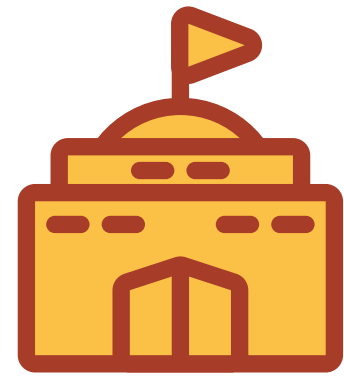

Patios y/o exteriores

- Se dispondrá de unidades de lavado de manos o tótem de alcohol gel en exteriores.
- Los patios contarán con demarcaciones que indiquen el distanciamiento en los recreos y para las actividades de educación física.
- Durante los recreos se controlará que los/as estudiantes mantengan una distancia física según las disposiciones sanitarias.
- Demarcación de tránsito en escalas y pasillos.
- No se permitirá el uso de juegos exteriores, muro de escalada y juegos infantiles de preescolar.
- Los escaños serán habilitados para ser usados por dos personas, manteniendo distancia.



Oficinas y salas de profesores/as

- Las entrevistas y reuniones de apoderados se mantendrán en formato virtual.
- Las salas de profesores tendrán un distanciamiento demarcando los lugares de trabajo, según las normas establecidas por las autoridades sanitarias.
- Las salas de profesores tendrán un aforo menor al habitual, considerando solo la presencia de los y las profesores que requieren los cursos convocados.
- Cada sala u oficina contará con un kit de limpieza: alcohol gel, toallas y aerosol desinfectante.
- Para el uso de elementos comunes: teléfono, computador, hervidor, termo, entre otros, cada usuario aplicará protocolo de desinfección antes y después de cada uso.
- La limpieza de elementos propios de cada profesor/a: Taza, cuchara, botella de agua, útiles, entre otros, será realizada por cada uno y deben quedar guardados en su espacio personal.
- La recepción del colegio tendrá un aforo máximo de 4 personas y contará con una pantalla acrílica de separación entre recepcionista y público.



Sala primeros auxilios

- Para el uso de la enfermería la entrada y salida se realizará por puertas diferentes.
- La sala de espera se ubicará al aire libre.
- El sector de primeros auxilios contará con dos espacios independientes, uno de los cuales se usará como sala de cuarentena preventiva.
- El aforo máximo en la sala de primeros auxilios será de 4 personas.
- El personal de esta sala debe usar mascarilla, guantes, escudo facial y todas las medidas correspondientes a los protocolos del área de la salud.
- Se realizará control diario de la trazabilidad.



Infraestructura y medidas sanitarias

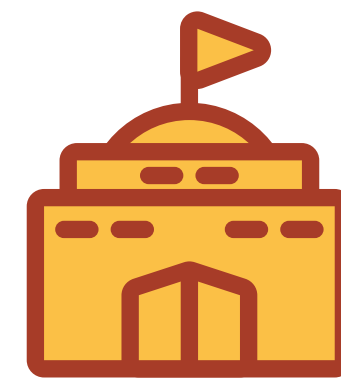

Casino

- Durante el 2020 no está contemplado el servicio de casino para estudiantes.
- El personal del casino debe usar en forma permanente guantes, cofia, escudo facial y mascarillas, además de su uniforme.
- El almuerzo para funcionarios se realizará con turnos diferenciados y distanciamiento demarcado.

Baños

Estudiantes:

- El acceso será limitado de acuerdo al aforo máximo que se indica en la entrada de cada uno.
- Cada baño tendrá demarcaciones en el piso de la entrada para indicar la fila de espera con distanciamiento de 1 metro.
- Los seca manos eléctricos serán reemplazados por toalla de papel.
- Se realizará limpieza de mantenimiento cada 1 hora y al final de la jornada desinfección completa.

Funcionarios:

- Considerando que estos baños son individuales, contarán con un kit de higienización (toallas y aerosol desinfectante) que se debe aplicar antes y después de usar.
- Se realizará limpieza de mantenimiento cada 1 hora y al final de la jornada desinfección completa.



Infraestructura y medidas sanitarias

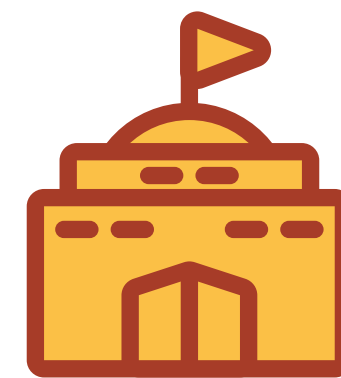

Estacionamientos

- Los estacionamientos serán sólo de uso para funcionarios.
- Como estacionamiento de paso, sin descenso de familiares o por emergencia, se podrá usar el de transportes escolares, solo en horarios que éstos no lo requieran.
- El acceso al colegio para los profesores desde los estacionamientos se realizará por la cancha grande, diferenciado del acceso de estudiantes.
- Si entre los funcionarios se bloquea la posibilidad de movimiento de algún vehículo, sólo el propietario deberá mover su auto. No está permitido por protocolo sanitario que auxiliares ayuden en esta labor.

Transporte escolar

- Cada transporte deberá tener marcado el distanciamiento entre estudiantes al interior de los furgones.
- Antes de subirse al transporte escolar se controlará la temperatura y desinfectará las manos con alcohol gel.
- En cada furgón los/as estudiantes, conductor y asistente (si corresponde) deberán permanecer con su mascarilla durante todo el trayecto.
- Cada transporte debe contar con un kit de higienización: Toallas y aerosol desinfectante, alcohol gel, entre otros, para mantener limpio entre un turno y otro.
- Los conductores deben llevar registro diario de estudiantes a bordo del transporte. El listado debe ser enviado a Convivencia Escolar.
- Al final de la jornada se debe realizar una desinfección completa de cada vehículo.

Limpieza durante y al finalizar la jornada:

Para estos efectos se utilizarán las medidas establecidas por las autoridades sanitarias:

Frecuencia de limpieza	Ejemplos
Diaria	Mesas, sillas, salas de clases, espacios comunes.
Múltiples veces al día	Manillas, interruptores de luces, pasamanos, piletas para tomar agua, baños, pomos.
Entre usos	Juegos, juguetes, materiales pedagógicos concretos, tableros, teléfonos.

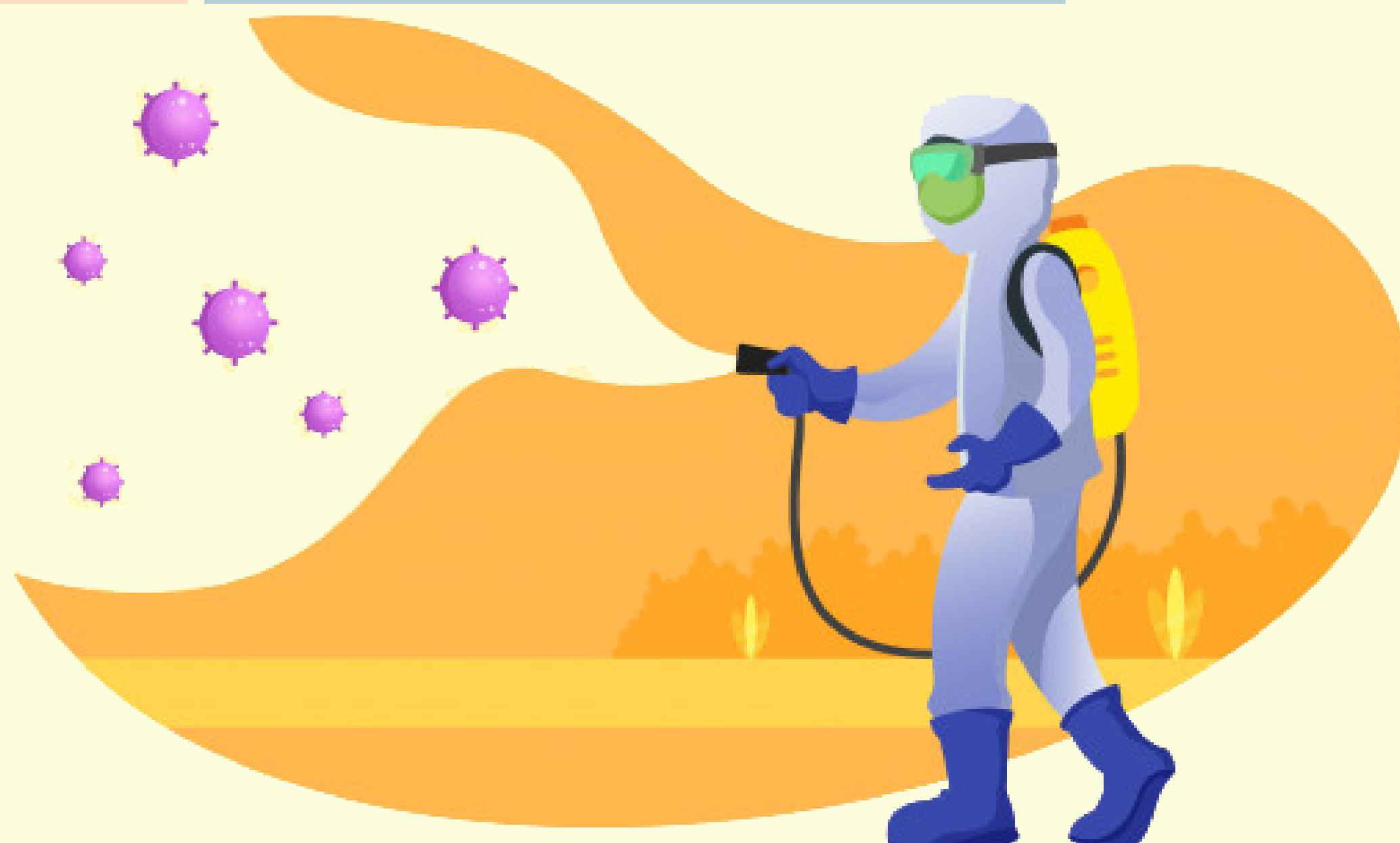

Académico



Etapa de retorno gradual

- Inducción a funcionarios (directivos, docentes, asistentes de la educación y auxiliares) en medidas de seguridad y cuidado en tiempos de Covid-19.
- Distribución de los profesores/as en los espacios definidos para los que vuelven presencialmente.
- Previo al ingreso de estudiantes, ellos/as y sus familias participarán de una inducción en medidas de seguridad y cuidado en tiempos de Covid-19.
- Antes que un nivel sea convocado a clases se realizará la encuesta de retorno, de acuerdo a estas respuestas y su confirmación por parte del colegio, se podrá retornar presencialmente. Las dos primeras semanas solo asisten estudiantes de III y IV Medio.
- La primera semana asisten 2 días y la segunda semana 3 días, en un horario reducido de 8:30 a 12:30 y de 8:30 a 13:30 hrs, respectivamente. Los días sin actividades presenciales estarán destinados al trabajo virtual.
- Se utilizará un modelo de clases: sincrónica presencial y a distancia.
- La primera semana del retorno el foco del trabajo de los días presenciales estará en: modelar y practicar con los/as estudiantes las rutinas, procedimientos y normas respecto a las medidas sanitarias dentro del colegio y en contener, escuchar, informar y restablecer vínculos desde lo socio emocional – espiritual.

Plan de estudios para el retorno de III y IV Medio

- Las clases presenciales se dedicarán a las asignaturas del Plan Común, Prueba de Transición para IV Medio. Además, Orientación y Religión (foco en acompañar y contener).
- Los días que no asisten al colegio, mantendrán el formato virtual y estarán dedicados a las asignaturas electivas y del plan diferenciado, ya que se deben evitar los cambios de sala y la mezcla de cursos en los espacios de clase.
- Para el regreso progresivo de otros niveles se considerará la evaluación sistemática del funcionamiento, la incorporación de cursos de otros ciclos y el apoyo a estudiantes con NEE y/o que requieren mayor orientación presencial.



Consideraciones para actividades online y presenciales

- Las modalidades que se utilizarán pueden ser diferentes a lo establecido en este informativo inicial, atendiendo a las necesidades propias de cada ciclo, a la etapa de desarrollo de los/as estudiantes y al momento del año que se pueda volver con los respectivos niveles.
- Previo al retorno efectivo de los primeros niveles, se informará a los/as estudiantes y sus familias el horario nuevo para clases, indicando días de asistencia y las actividades que se realizarían en modalidad presencial y las que serán en modalidad online.

Horarios



- Se han establecido horarios diferidos de ingreso, recreos y salida, para los distintos ciclos y/o niveles que retornen.
- Los horarios establecidos se deben respetar para seguridad de todos/as, ya que con ellos se evitan aglomeraciones, se minimizan riesgos y se permite una adecuada trazabilidad.
- Para los turnos de recreo, las clases de educación física u otras actividades que pudieran utilizar espacios abiertos, se determinarán lugares fijos que permitan mantener la distancia entre un grupo y otro de distinto nivel.

Socio emocional y espiritual



Cuidarnos para cuidar a otros/as

Asegurar espacios de contención, expresión emocional, espiritualidad e interioridad.

Principios orientadores:

CONTENER Y CUIDAR

RESTABLECER VÍNCULOS

ESCUCHAR E INFORMAR

Bienestar físico y psicológico de estudiantes y educadores/as.

- Se realizarán distintas acciones de diagnóstico, contención y vinculación con estudiantes y funcionarios que retomen actividades presenciales.
- Las actividades relacionadas con la dimensión socioemocional serán establecidas de manera específica por cada equipo de ciclo del colegio. Éstas podrán profundizar en distintos ámbitos según las necesidades y requerimientos que se observen en cada grupo de estudiantes o docentes.

Objetivos del trabajo y acompañamiento presencial.

- Realizar un diagnóstico sobre la situación socioemocional de cada estudiante.
- Fortalecer la comunidad curso y vínculo con los pares. Restablecer reflexión de aprendizajes.
- Generar y acompañar espacios de encuentro.
- Acompañar el proceso pedagógico futuro, para manejar ansiedad e incertidumbre sobre resultados académicos.
- Promover el encuentro y cuidado mutuo.
- Reconocer y valorar al otro en nuestra vida.
- Comprender las nuevas normas de convivencia.
- Favorecer la oración y desarrollo de la interioridad.

*“Poner todos los medios como si todo dependiese de uno, pero confiando plenamente en Dios, porque todo depende de Él”.
(San Ignacio de Loyola)*



NIOS

REENCONTRARNOS PARA CAMINAR JUNTOS/AS